Место, где в настоящее время находится поселок Мурмаши, известно с давних времен. Согласно летописям, писцовым книгам, у Мурмашинских порогов находились рыбацкие тони Муномашских саамов. Их угодья раскинулись по берегам Кольского залива, включая устья рек Колы и Туломы. Летняя стоянка Муномашских саамов располагалась на острове Кильдин.

Краевед И. Ушаков отыскал старые письмена и поведал: «первые подробные сведения о кильдинцах относятся к 1608 году, когда царский писец Алай Михалков провел учет тяглого (податного) населения Кольского уезда. В составленной им писцовой книге сказано: "Погост Муномош стоит над ручьем над Ростьем (ныне это северная часть города Мурманска), а в нем живут лопари крещеные, тяглые... 15 веж, а лопарей в них 42 человека". Муномашские лопари имели два поселения - зимний погост на речке Росте и летний погост на острове Кильдин.

В Росписи лопарским погостам 1623 года говорится: "А живут на том острову кильдинские лопари летом для рыбного промыслу трески и палтуса".

«В местах рыбного промысла лопари ставили вежи - постройки летнего типа, используемые преимущественно для сна и укрытия от непогоды. В зимних погостах вежа утеплялась изнутри шкурами, а снаружи - толстым слоем дерна».

В Никоновской летописи 1532 года сообщается: "Тоя же зимы с Колы реки, с Тутоломи, приехаша в Великий Новгород лопляне Мурманского моря и били челом (просили) пресвященному Макарию... прислать священников церкви Божиа свящати и самим просветитеся святым крещением." Архиепископ отправил к лопарям "от соборныя церкве святой Софеи священника и диакона", которые освятили храм Благовещенья и крестили "лоплян... в нашу православную и святую веру". Так Муномашские саамы были крещены в православную веру. Берега реки Туломы были обитаемы, но постоянных жилищ не было. Видимо, одной из причин были частые набеги «немцев» (захватчики шведы, норвежцы, финны), Они спускались по реке Туломе, грабили и разоряли Кольский край.

Впервые упоминается поселок Мурмаши в «Списке населенных мест Архангельской губернии на 1 мая 1922 года», гд
е указано, что в поселке Мурмаши имеются два двора с

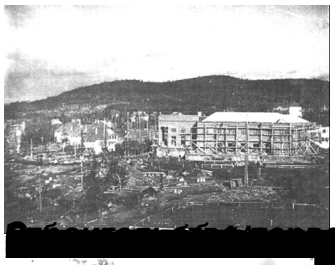
шестью жителями.

В журнале "Вестник Мурмана" за 1923 год говорится, что около порога Мурмаши в 10-12 верстах от Колы находилось хозяйство Ксении Яковлевны Хотеевой. "Хозяйство существует в Мурмашах уже третий год. Хотеева русская, колянка, грамотная, 42 лет, до 1918 года жила с мужем около Ловна. В 1918 году ввиду не ладов с мужем и тяжелой семейной жизни, ушла от него. При помощи финна Германа Эст начала хозяйство, вступив в вольный брак с Эст. При Хотеевой 2 племянницы 12 и 15 лет и приемыш…»

Других сведений о Мурмашах той поры не имеется. Из более поздних публикаций известно, что к началу развертывания строительства ТуломГЭС, на правом берегу реки строений не было.

Из воспоминаний Е В Новосельцева (жившего в Мурмашах с 1933 по 1971гг)*:* «К моменту начала строительства ГЭС в районе стройплощадки жилья не было. Прибывшие строители, гужевым транспортом по бездорожью и водным путем буксирами по заливу доставляли стройматериалы со станции Кола для строительства бараков. Эти бараки строили из досок, отапливались они чугунными и железными печами, освещались керосиновыми лампами, так как электроэнергии не было даже в поселке Кола».

«Доставка стройматериалов и продуктов на площадку была сопряжена с большими трудностями: гужевой транспорт с грузом в бездорожье часто утопал в болотах, тянувшихся от Колы до поселка, а буксиры с грузом во время, отлива часто садились на мель и ожидали прилива, чтобы потом продолжать путь к поселку. Строители часто голодали, болели цингой. Впоследствии была построена шоссейная дорога Мурмаши - Кола. А в дальнейшем и железнодорожная ветка Кола - Мурмаши. Наладилась доставка грузов и продуктов питания.



















Площадь Кирова. На войны



Мурманский «Нью-Йорк». Вид на Мурманши в районе Большого Кротова ручья.

